

ROMANIA
JUDETUL TELEORMAN
CONSILIUL LOCAL AL ORASULUI VIDELE
HOTĂRÂRE

privind: însușirea raportului de evaluare, aprobarea închirierii prin atribuire directă, pe o perioadă de 5 ani, a suprafeței disponibile de 1, 5 ha de teren arabil, situată în extravilanul orașului, Tarlaua 93, unui crescător de animale.

CONSILIUL LOCAL AL ORAȘULUI VIDELE, JUDEȚUL TELEORMAN
ÎNTRUNIT ÎN ȘEDINȚĂ ORDINARĂ

Având în vedere:

- Referatul de aprobare nr.22185 din 21.12..2022 a Primarului orașului Videle;
- Raportul de specialitate nr.22782 din 21.12.2022 al Direcției Arhitectului-Șef. din cadrul Aparatului de Specialitate al Primarului orașului Videle;
- Avizul favorabil al Comisiilor de Specialitate ale Consiliului Local al orașului Videle .
- Prevederile art. 16, alin. (2) din Legea zootehniei nr. 32/2019;
- Adeverința emisă de S.C TOTAL VET SRL;
- Adeverința nr. 21349/09.12.2022, emisă de Primăria Orașului Videle;
- Prevederile art. 129, alin. (2), lit. c) din Ordonanța de Urgență nr.57/03.07.2019;
- În temeiul art. 137 alin. (1) și art.196, alin (1), lit b) din Ordonanța de Urgență nr.57/03.07.2019,

H O T Ă R Ă Ș T E:

Art. 1. Se aprobă însușirea raportului de evaluare, întocmit de SC ABSOLUT QUALITY SRL, pentru terenul arabil, situat în extravilanul orașului, tarlaua 37, Parcela 18, rezultând o valoare a chiriei de 94 lei/lună.

Art.2. Se aprobă închirierea prin atribuire directă, pe o perioadă de 5 ani a terenului arabil extravilan în suprafață de 1,5 ha, situat în tarlaua 93, de către domnul Vlad Marin, cu prețul de 94 lei/lună.

Art.3. Cu aducerea la îndeplinire a prevederilor prezentei hotărâri se însărcinează Compartimentul A.D.P.P. din cadrul Direcției Arhitectului-Șef și Serviciul Financiar-Contabilitate din cadrul Aparatului de Specialitate al Primarului orașului Videle;

ART.4. Prin grija secretarului general orașului Videle, prezenta hotărâre va fi comunicată Instituției Prefectului Județului Teleorman pentru verificarea legalității, precum și oricărei persoane sau instituții interesate.

PRESEDINTE DE ȘEDINȚĂ,
CIUPAGEANU ION

CONTRASEMNEAZA
SECRETAR GENERAL ,
IVAN CORINA NICOLETA

Prezenta hotarare a fost adoptata cu un nr. de 17 voturi "pentru", - voturi "impotriva", - abtineri, din nr. de 17 consilieri in functie, din care 17 prezenti.

VIDELE
Nr. 43 din 29.12.2022

Nr. 301/16.12.2022

RAPORT DE EVALUARE PRIVIND

**TERENUL EXTRAVILAN- CATEGORIA DE
FOLOSINTA ARABIL**

**SITUAT ÎN EXTRAVILANUL ORASULUI VIDELE,
TARLAUA 93, PARCELA 875/1, JUDEȚUL
TELEORMAN:**

TOTAL SUPRAFAȚĂ: 15.000 MP/1,5 HA

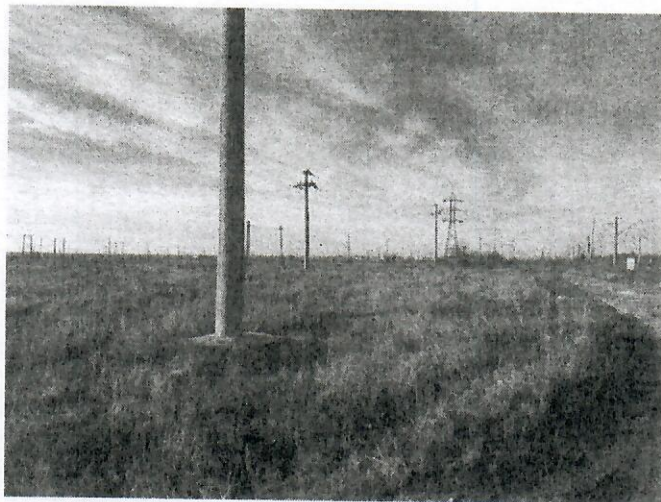

**UNITATEA ADMINISTRATIV TERITORIALĂ:
ORASUL VIDELE, JUDEȚUL TELEORMAN - DOMENIUL PRIVAT**

**AMPLASAMENT: ORASUL VIDELE, TARLAUA 93, PARCELA 875/1,
JUDEȚUL TELEORMAN**

DECLARAȚIE DE CONFORMITATE

Declarăm că prezentul raport de evaluare a fost realizat în concordanță cu reglementările Standardelor de Evaluare a bunurilor 2022 în vigoare la data evaluării, cu normele și cu metodologia de lucru recomandate de ANEVAR, și cu ipotezele semnificative și speciale semnificative în prezentul raport.

Evaluatorul nu are nicio relație particulară cu clientul și niciun interes actual sau viitor față de proprietatea evaluată. Rezultatele prezentului raport de evaluare nu se bazează pe solicitarea obținerii unei anumite valori, solicitare venită din partea clientului sau a altor persoane care au interese legate de client, iar remunerarea evaluării nu se face în funcție de satisfacerea unei asemenea solicitări.

Evaluator Autorizat,

Ec. MITROI AURELIAN DUMITRU

S.C. ABSOLUT QUALITY S.R.L

Membru corporativ ANEVAR

Curs valutar de referință, valabil la data evaluării/ 16.12.2022: 1 euro= 4.9206 lei

Situația proprietății la data evaluării:

Teren extravilan categoria de folosință arabil, liber la data evaluării, neîmprejmuit, cu formă regulată, amplasat în perimetrul administrativ teritorial al Orasului Videle, județul Teleorman.

Evaluatorul a procedat la inspectarea directă a terenului care face obiectul prezentului raport de evaluare imobiliară.

La elaborarea raportului, s-au avut în vedere standardele, normele și recomandările Asociației Naționale a Evaluatorilor Autorizați din România, în vigoare la data evaluării.

Valoarea de piață estimată pentru proprietatea imobiliară este următoarea:

Nr. crt.	Teren extravilan categoria de folosinta:	Localizare	Suprafata de teren (mp)	Suprafata de teren (ha)	Valoarea de piata (lei)	Valoarea de piata (euro)
1	arabil	Orasul Videle, T93, P875/1, judet Teleorman	15000	1,50	28.057 lei	5.702 €
TOTAL			15000	1,50	28.057 lei	5.702 €

1. Calculul chiriei rezultată din valoarea de piață a terenurilor:

Valoarea nu contine TVA

Acest raport de evaluare este destinat numai pentru scopul declarat si numai pentru uzul destinatarului.

Orice imprecizii rezultate din analiza raportului vor trebui sa fie transmise evaluatorului astfel ca, daca este necesar, lucrarea sa fie completata inainte de a fi utilizata.

Evaluatorul considera lucrarea ca fiind obiectiva si corecta.

Prezenta lucrare are caracter confidențial atât pentru client cât și pentru evaluator.

Evaluator Autorizat,

Ec. MITROI AURELIAN DUMITRU

S.C. ABSOLUT QUALITY S.R.L

Membru corporativ ANEVAR

1.2. IDENTIFICAREA CLIENTULUI ȘI A UTILIZATORILOR DESEMNAȚI

Clientul evaluării: Primăria Orasului Videle, județul Teleorman

Utilizatori desemnați: Primăria Orasului Videle, județul Teleorman

Evaluatorul își asumă răspunderea doar față de client și utilizatorii desemnați, specificați mai sus, în condițiile agreeate prin contractul încheiat cu clientul.

Alte persoane (fizice sau juridice) care pot avea acces la raportul de evaluare: nu este cazul.

Accesul altor persoane la raportul de evaluare, altele decât clientul și utilizatorii desemnați, exclude orice răspundere a evaluatorului față de aceștia.

1.3. SCOPUL EVALUĂRII

Evaluarea este cerută de către client în vederea fundamentării deciziei de închiriere.

1.4. IDENTIFICAREA PROPRIETĂȚII SUPUSE EVALUĂRII

Adresa: ORASUL VIDELE, TARLAUA 93, PARCELA 875/1, JUDEȚUL TELEORMAN.

Identificarea subiectului evaluat

A fost efectuată în baza Titlului de proprietate nr. 9003166 din data de 15.05.2007.

Obiectul evaluării îl constituie dreptul de proprietate asupra proprietății imobiliare:

**TEREN EXTRAVILAN – CATEGORIA DE FOLOSINȚA ARABIL –
SITUAT ÎN EXTRAVILANUL ORASULUI VIDELE, JUDEȚUL TELEORMAN**

Drept de proprietate

Dreptul asupra proprietății imobiliare care se evaluează este un drept („deplin”), ce conferă titularului **Primăria ORASULUI VIDELE** dreptul de a poseda, a folosi sau ocupa ori de a dispune de teren așa cum reiese din ordinul prefectului.

Nu a fost identificat alt drept deplin sau subordonat care influențează dreptul care se evaluează.

Restricții asupra dreptului de proprietate supus evaluării: nu se cunosc.

Identificarea problemelor de natură juridică ale documentelor care atestă dreptul de proprietate asupra bunurilor evaluate nu este de competența evaluatorului autorizat și nu îi va atrage răspunderea.

1.5. TIPUL VALORII

Scopul precizat al evaluării a determinat tipul adecvat al valorii estimate și anume valoarea de piață, definită în SEV 104- Tipuri ale valorii.

“Valoarea de piață este suma estimată pentru care un activ sau o datorie ar putea fi schimbat(ă) la data evaluării, între un cumpărător hotărât și un vânzător hotărât, într-o tranzacție nepărtinitoare, după un marketing adecvat și în care părțile au acționat fiecare în cunoștință de cauză, prudent și fără constrângere.”

Moneda în care se va raporta valoarea este leul românesc și euro.

Curs valutar valabil la data evaluării **16.12.2022, 1 euro= 4.9206 lei**

documentate sau verificate. Ele sunt aspecte care, după ce au fost stabilite, trebuie acceptate pentru înțelegerea evaluării sau a altor servicii de evaluare furnizate.

Ipotezele semnificative sunt acele ipoteze care presupun fie date care diferă de datele reale existente la data evaluării, fie date care nu ar fi presupuse de către un participant tipic de pe piață într-o tranzacție, la data evaluării. Ipotezele semnificative speciale se utilizează deseori pentru a ilustra efectul pe care îl are modificarea circumstanțelor asupra valorii.

Au fost stabilite și agreeate cu clientul numai acele ipoteze semnificative și ipoteze semnificative speciale care sunt rezonabile și relevante, în contextul scopului pentru care a fost solicitată evaluarea.

Ipoteze semnificative:

- În lipsa tranzacțiilor consumate pot fi utilizate și oferte de vânzări/inchirieri în conformitate cu Standardele de Evaluare a bunurilor 2022, ghidul metodologic GEV 630 punctul 39, 74, 75 etc.
- Activul a fost evaluat pe premiza dreptului integral de proprietate.
- Evaluatorul s-a bazat exclusiv pe documentele menționate în cadrul raportului și a anexelor la raport.
- Evaluatorul nu are cunoștința de existența altor documente care ar putea afecta material valorile estimate. În privința actelor evaluatorul nu poate obține mai multe decât i se oferă de către părțile interesate în cadrul procesului de evaluare practic nu poate forța părțile să i se ofere mai multe documente astfel ca, dacă părțile evită cu intenție predarea tuturor actelor și informațiilor relevante cu impact pe valoare exonerează de drept evaluatorul, care trebuie să arbitreze independent.
- Valoarea nu este un pret cert obținabil ci un indicator de valoare de la care se pot lua decizii iar menținerea condițiilor valorii de piață poate conduce la atingerea țelului de valoare estimat în lucrarea de față. Chiar dacă se mențin condițiile valorii de piață finalizarea vânzării se poate face la o valoare diferită fiind influențată la momentul respectiv de motivația vânzării, element ce nu poate fi controlat de evaluator în afara subiecților activi ai tranzacției adică vânzătorul și a cumpărătorului.
- Raportul de evaluare este confidențial, posesia acestuia nu da dreptul utilizării de către terțe parti în afara utilizatorului care are dreptul de utilizare în scopul pentru care a fost solicitat. Utilizarea de către terțe parti fără acordul evaluatorului se pedepsește conform legislației române în vigoare.
- Valoarea recomandată este condiționată de ofertele de vânzare ale unor proprietăți similare preluate din spațiul public disponibil oricărui alt utilizator sau potențial utilizator. Practic cererea este cea care influențează atât pretul cât și tranzacțiile în sine. În prezent nu se poate spune că există o cerere activă.
- Analiza de față estimează nivelul tranzacționabil la nivelul pieței. Au fost investigate intențiile de vânzare de terenuri libere.
- Analiza deciziei în vânzare – cumpărare ține cont de elemente obiective comparative cu cele de pe piață rezultând o valoare de tranzacționare bazată pe un raționament logic. Nu s-a ținut cont că în luarea unor decizii pe fundament emoțional pot genera chiar vânzări la nivele peste pretul pieței sau sub nivelul pieței.
- Nu se asumă nicio responsabilitate privind descrierea situației juridice sau a considerațiilor privind dreptul de proprietate; au fost luate ca atare din documentele prezentate. În temeiul Standardelor de evaluare a bunurilor 2022, GEV 520, punctul 7, .. ‘verificarea situației juridice nu este de competența evaluatorului și nu îi va angaja răspunderea.’
- Negocierea poate fi mai mare funcție de motivația vânzării. Pretul de ofertă nu este egal cu cel de tranzacționare decât în cazuri distincte. Sunt excluse tranzacțiile subiective bazate pe motivații diferite ale vânzării și cumpărării.
- În general proprietarii solicită preturi ce depășesc limita fezabilității astfel ca o negociere adecvată poate duce la un nivel acceptabil valoarea de tranzacție a terenului/prorietății. Motivația cumpărătorului se bazează pe fezabilitatea investiției în cazul unui utilizator intermediar dar și a unui utilizator final, care ar putea plăti o sumă ce motivează dorințele și satisfacțiile personale.

utilizarea lui de către alte persoane decât cele menționate în raport, atrage după sine încetarea obligațiilor contractuale.

1.11. CONFORMITATEA EVALUĂRII CU STANDARDELE

Evaluarea s-a realizat cu respectarea Standardelor de evaluare a bunurilor 2022, în vigoare la data evaluării. Nu au fost identificate elemente care să justifice devierea de la SEV.

SEV 100 – Cadrul general

SEV 102 – Documentare și conformare

SEV 103 – Raportarea evaluării

SEV 104 – Tipuri ale valorii

SEV 105- Abordări și metode de evaluare

SEV 230 – Drepturi asupra proprietății imobiliare

SEV 400 – Verificarea evaluărilor

GEV 630- Evaluarea bunurilor imobile

1.12. FORMA RAPORTULUI

Tipul și forma raportului de evaluare furnizat sunt cele specifice unui raport scris explicativ. Conținutul și structura raportului de evaluare sunt conforme SEV 103 - Raportare.

1.13. DATA RAPORTULUI

Data la care este întocmit raportul de evaluare este **16.12.2022**.

1.14 ALTE PRECIZĂRI

Raportul de evaluare este completat cu fotografiile ale imobilului, inspecție (vizualizare).

DATE DESPRE PROPRIETĂȚI COMPARABILE

Ofertele utilizate sunt situate în perimetrul Orasului Videle unde se află subiectul supus evaluării.

CAPITOLUL 3 ANALIZA DATELOR

PIAȚA IMOBILIARĂ SPECIFICĂ

Piata imobiliară poate fi definită ca fiind interacțiunea dintre vânzătorii și cumpărătorii de proprietăți care acționează pe diferite motive la diferite tipuri de proprietăți. Ca urmare, analiza ei porneste de la analiza tipului de proprietate, potențialul de a produce venituri, localizare, caracteristicile investitorilor și proprietarilor. Piata imobiliară este influențată de motivațiile, atitudinile și interacțiunile dintre vânzatori și cumpărători.

Piata specifică tipului de proprietate analizată este piața terenurilor libere extravilane din zona Orasului Videle, județul Teleorman.

CEREREA

În stagnare. Cerere există, însă majoritatea clienților sunt în așteptarea unui climat mai stabil.

În Orasul Videle, cele mai multe cereri pentru terenuri vin din partea investitorilor și persoanelor fizice care desfășoară activități agricole.

OFERTA

Oferta de terenuri este variată și se găsește pentru terenurile extravilane pe site-uri specializate precum www.tocmai.ro, www.olx.ro, www.imobiliare.ro, www.gds.ro/anunturi iar pentru terenurile extravilane numeroase anunțuri se găsesc la vizierul primăriei sau pe site-ul Direcției Agricole Teleorman.

ECHILIBRUL

Din cauza diferitelor imperfecțiuni, pietele funcționează rareori perfect, cu un echilibru constant între cerere și ofertă și cu un nivel constant de activitate. În prezent putem afirma că este un dezechilibru, oferta fiind mai mare decât cererea.

CEA MAI BUNĂ UTILIZARE

În conformitate cu Standardele de Evaluare a bunurilor 2022, analiza de piață are scopul de a estima cel mai bun preț pentru o proprietate în condițiile celei mai bune utilizări.

Conform Ghidului Metodologic de Evaluare GEV 630 cea mai bună utilizare (CMBU) este definită ca: « utilizarea unui activ care îi maximizează valoarea și care este posibilă din punct de vedere fizic, este permisă legal și este fezabilă din punct de vedere financiar ».

În conformitate cu Standardele de Evaluare a bunurilor 2022 standardele care încorporează Standardele Internaționale de Evaluare (IVS) ediția 2013, Standardul de Evaluare SEV 100 – Cadrul General (IVS Cadrul general), prevede că valoarea de piață a unui activ va reflecta cea mai bună utilizare, a acestuia.

CMBU poate fi continuarea utilizării curente a activului sau poate fi o altă utilizare. Aceasta este determinată de utilizarea pe care un participant de pe piață ar intenționa să o dea unui activ, atunci când stabilește prețul pe care ar fi dispus să îl ofere.

CAPITOLUL 4

APLICAREA ABORDĂRILOR ÎN EVALUARE

Terenul liber este o proprietate imobiliara cu caracter specific iar tehnicile de evaluare recunoscute de standardele internationale de evaluare sunt:

- metoda comparatiei directe-este metoda cea mai uzuala si se poate utiliza cand exista suficiente date despre vanzari pe piata specifica
- analiza parcelarii si dezvoltarii – se foloseste atunci cand parcelarea si dezvoltarea reprezinta utilizarea cea mai importanta a parcelei de teren in curs de evaluare.
- metoda alocarii – se bazeaza tot pe vanzari de terenuri pentru a stabili un raport intre valoarea terenului si cea a proprietatii(cand avem si constructii pe teren)
- metoda extractiei de pe piata – se estimeaza valoarea terenului prin diferenta dintre pretul de vanzare al unor proprietati comparabile si valoarea amenajarilor terenului si constructiilor.
- tehnica reziduala – identifica venitul net din exploatare atribuit terenului si il capitalizeaza cu o rata adecvata luata din piata.
- capitalizarea directa a rentei/arendeii funciare (chirie)- se poate aplica doar cand se unosc rente/chirii de comparatie precum si rate de capitalizare din vanzari de terenuri

Baza evaluarii realizate in prezentul raport este valoarea de piata asa cum este definita in Standardele de Evaluare a bunurilor 2022. Avand in vedere elementele caracteristice ale imobilului, amplasarea acestuia, scopul evaluarii precum si informatiile disponibile, pentru determinarea acestei valori a fost aplicata **tehnica comparatiei vanzarilor**.

Datorita faptului ca nu au fost identificate informatii despre tranzactii recente, in conformitate cu pct. 39, 74, 75, etc. din GEV 630, au fost utilizate informatii privind oferte de proprietati similare disponibile pe piata, acestea fiind reale si verificate de catre evaluator la proprietar sau reprezentantul acestuia.

Analizand informatiile culese din piata, pentru proprietati similare cu a obiectului evaluat, evaluatorul s-a oprit asupra a **3 (trei)** comparabile selectate din ofertele existente la momentul analizei, care in opinia acestuia se apropie cel mai mult de obiectul analizat. Astfel in tabelul din anexa A se regaseste grila de ajustari a comparabilelor de piata.

Evaluarea a fost efectuata prin metoda comparatiilor directe care este cea mai adecvata metoda atunci cand exista informatii privind vanzari comparabile. Este o metoda globala care aplica informatiile culese urmarind raportul cerere - oferta pe piata imobiliara, publicate in mass-media sau alte surse de informare si se bazeaza pe valorile unitare rezultate in urma tranzactiilor cu proprietati efectuate în zona. Metoda comparatiilor de piata isi are baza in analiza pietei si utilizeaza analiza comparativa, adica estimarea valorii se face prin analiza pietei pentru a gasi proprietati similare comparand apoi aceste proprietati cu cea "de evaluat".

Premiza majora a metodei este aceea ca valoarea de piata a unei proprietati imobiliare este în relatie directa cu preturile de tranzactionare ale unor proprietati competitive si comparabile. Analiza comparativa se bazeaza pe asemanarile si diferentele între proprietati, între elementele care influenteaza preturile de tranzactie. Caracteristicile, datele de comparatie si cele de ajustare sunt expuse in fisele de calcul tabelar.

S-au trecut in revista elementele de comparatie necesare a fi utilizate pentru ajustarea tranzactiilor recente. Avand in vedere practica de evaluare in domeniu se alege comparabila care a realizat cea mai mica corectie bruta.

Modelele matematice utilizate sunt instrumente necesare alocarii judicioase in cadrul valorii functie de ponderea acestora recunoscuta de piata. In cele mai multe cazuri vanzatorii nu au la baza pretului solicitat o justificare logica ci doar una subiectiva, de aceea exista o varietate foarte mare de preturi de oferta.

In cazul de fața evaluatorul propune o valoare rezultata prin tehnica comparatiei directe.

Fișa de evaluare este prezentata în Anexe.

CAPITOLUL 6

ANALIZA REZULTATELOR ȘI CONCLUZIA ASUPRA VALORII

Pentru analiza rezultatelor, s-a procedat la revederea întregii lucrări, pentru a avea siguranța ca datele disponibile, tehnicile analitice, logica, rationamentele aplicate au condus la judecări consistente.

Pentru analiza rezultatelor și exprimarea concluziei finale asupra valorii, evaluatorul a verificat întreg procesul de evaluare, informațiile și tehnicile de analiza a acestora, precum și judecata aplicată, prin prisma criteriilor menționate mai sus, astfel:

Adecvarea: abordarea prin piață este adecvată pentru acest tip de proprietate, având în vedere scopul evaluării.

Precizia: precizia unei evaluări este legată de încrederea evaluatorului în acuratețea informațiilor utilizate astfel ca la abordarea prin piață fiind utilizate oferte ce au fost scăzute prin marja de negociere și adaptate conform informațiilor primite telefonic de la agenții imobiliari/prorietari;

Cantitatea informațiilor: adecvarea și precizia influențează calitatea și relevanța indicației valorii; cea mai mare cantitate de informații există la abordarea prin piață (atât tranzacții din trecutul recent cât și oferte pe piață);

Având în vedere pe de o parte rezultatele obținute prin aplicarea metodelor de evaluare, relevanța acestora și informațiile de piață care au stat la baza aplicării lor și pe de altă parte scopul evaluării și caracteristicile proprietății imobiliare supuse evaluării, în opinia evaluatorului valoarea estimată pentru proprietatea în discuție este valoarea obținută prin abordarea prin piață:

Valoarea de piață a terenului în suprafața totală de 1,5 HA:

Valoarea nu contine TVA

Ec. MITROI AURELIAN - DUMITRU

Evaluator autorizat ANEVAR

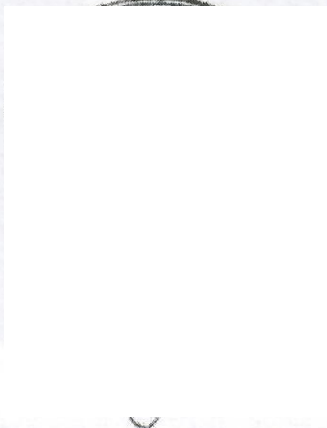

S.C. ABSOLUT QUALITY S.R.L

Membru corporativ ANEVAR



Grila datelor de piață teren categoria de folosinta arabil

Anexa 1A				
Evaluarea terenului prin metoda comparatiilor				
Elemente de comparație	Terenul evaluat	Teren comparabil "A" (oferta)	Teren comparabil "B" (oferta)	Teren comparabil "C" (oferta)
Preț unitar vanzare / ofertare (Euro / ha)		4885,00	4070,83	4885,00
ajustare pentru ofertă / tranzactie (Euro /ha), marja de negociere		-7%	-7%	-7%
Preț ajustat (Euro / ha)		-341,95	-284,96	-341,95
Drept de proprietate	Deplin	Deplin	Deplin	Deplin
ajustare pentru dr. de proprietate (Euro / ha)		0%	0%	0%
Preț ajustat (Euro / ha)		0,0	0,0	0,0
Restrictii legale	Fara	Fara	Fara	Fara
ajustare pentru restrictii legale (Euro / ha)		0,0%	0,0%	0,0%
Preț ajustat (Euro / ha)		0,0	0,0	0,0
Condiții de piață (data vanzării)	16-dec-22	actuale	actuale	actuale
ajustare pentru cond. de piata (Euro / ha)		0,0	0,0	0,0
Preț ajustat (Euro / ha)		4543,05	3785,87	4543,05
Localizare	<i>Orasul Videle, T93, P875/1, judet Teleorman - extravilan</i>	<i>Orasul Rosiori de Vede, T52/2, P52, judet Teleorman - extravilan</i>	<i>Orasul Rosiori de Vede, T 52/3, P15, judet Teleorman - extravilan</i>	<i>Orasul Rosiori de Vede, T39, P115, judet Teleorman - extravilan</i>
ajustare pentru localizare (Euro / ha)		0%	0%	0%
Preț ajustat (Euro / ha)		0,0	0,0	0,0
Preț ajustat (Euro / ha)		4543,05	3785,87	4543,05
Caracteristici fizice teren - suprafata (mp)	15.000 mp	27.500 mp	12.500 mp	10.000 mp
Caracteristici fizice teren - suprafata (ha)	1,5000 ha	2,7500 ha	1,2500 ha	1,0000 ha
ajustare pentru caracteristici fizice (Euro / ha)		-1,7%	0,4%	0,7%
Preț ajustat (Euro / ha)		-75,00	15,00	30,00
Preț ajustat (Euro / ha)		4468,05	3800,87	4573,05
Utilitatile tehnico-edilitare disponibile	fara utilitati	fara utilitati	fara utilitati	fara utilitati
ajustare pentru utilitati (Euro / ha)		0%	0%	0%
Preț ajustat (Euro / ha)		4468,05	3800,87	4573,05
Zonare / Destinatie / Utilizare	extravilan / arabil	extravilan / arabil	extravilan / arabil	extravilan / arabil
ajustare pentru Zonare / Destinatie / Utilizare (Euro / ha)		0%	0%	0%
Preț ajustat (Euro / ha)		0,0	0,0	0,0
Preț ajustat (Euro / ha)		4468,05	3800,87	4573,05
Stare teren	pps liber	liber	liber	liber
ajustare pentru stare teren (Euro / ha)		0%	0%	0%
Preț ajustat (Euro / ha)		0,0	0,0	0,0
Preț ajustat (Euro / ha)		4468,05	3800,87	4573,05
ajustare totală netă		-75,00	15,00	30,00
ajustare totală netă (% din prețul de vânzare)		-1,65%	0,40%	0,66%
ajustare totală brută		75,00	15,00	30,00

Comparabile utilizate

COMPARABILA 1

COMPARABILA 1

<http://www.extravilanagricol.ro:9080/teleorman/publicSearchDetail.do?idOfertaVanzare=6243>

310 / 29.03.2022

Vanzator DORILA EUGEN

Tarla 52/3

Parcela 52

Suprafata 2.7500 Ha

Pret/Suprafata 66000.00 Lei

Pret/Ha 24000.00 Lei

Detalii

ExtravilanAgricol.Ro

Solicita demo

DORILA EUGEN

Telefon:

E-mail:

📍 Date privind terenul

Comuna/Orasul/Municipiul : ROSIORI DE VEDE

Suprafata : 2.7500 Ha

Nr Cadastral : 26959

Nr Carte Funciara : 26959

Nr Tarla / Lot : 52/3

Nr Parcela : 52

Categoria de folosinta : ARABIL

Pret/Suprafata : 66000.00 Lei

Conditii de Vanzare :

COMPARABILA 3

<http://www.extravilanagricol.ro:9080/teleorman/publicSearchDetail.do?idOfertaVanzare=5978>

309 / 14.03.2022

Vanzator BUTCULESTEANU CRISTIANA

Tarla 39

Parcela 15

Suprafata 1.0000 Ha

Pret/Suprafata 24000.00 Lei

Pret/Ha 24000.00 Lei

Detalii

ExtravilanAgricol.Ro

Detalii oferta 309 / 14.03.2022

 Vanzator(i)

Nume si prenume / Denumire PJ
BUTCULESTEANU CRISTIANA

Telefon:

E-mail:

 Date privind terenul

Comuna/Orasul/Municipiul : ROSIORI DE VEDE

Suprafata : 1.0000 Ha

Nr Cadastral : 24275

Nr Carte Funciara : 24275

Nr Tarla / Lot : 39

Nr Parcela : 15

Categoria de folosinta : ARABIL

Pret/Suprafata : 24000.00 Lei

<http://www.extravilanagricol.ro:9080/teleorman/publicSearchDetail.do?idOfertaVanzare=5686>

Detalii oferta 307 / 24.02.2022

 Vanzator(i)

Nume si prenume / Denumire PJ
IONESCU CORNELIA-ELISABETA

Telefon:

E-mail:

 Date privind terenul

Comuna/Orasul/Municipiul : ROSIORI DE VEDE

Suprafata : 4.8100 Ha

Nr Cadastral : 26681

Nr Carte Funciara : 26681

Nr Tarla / Lot : 53

Nr Parcela : 1

Categoria de folosinta : ARABIL

Pret/Suprafata : 96200.00 Lei

Conditii de Vanzare :

<http://www.extravilanagricol.ro:9080/teleorman/publicSearchDetail.do?idOfertaVanzare=6991>

ExtravilanAgricol.Ro

Detalii oferta 312 / 18.05.2022

 Vanzator(i)

Nume si prenume / Denumire PJ
BUTCULESTEANU ZOIA

Telefon:

E-mail:

 Date privind terenul

Comuna/Orasul/Municipiul : ROSIORI DE VEDE

Suprafata : 1.2500 Ha

Nr Cadastral : 26921

Nr Carte Funciara : 26921

Nr Tarla / Lot : 52/3

Nr Parcela : 15

Categoria de folosinta : ARABIL

Pret/Suprafata : 31250.00 Lei

Fotografii

